



Starten : Aan/uit knop op de bovenzijde van het toestel

Hoofdmenu

Instellingen (1) (parametrisage en instellingen van uw toestel)

Bluetooth (2) (telefoonaansluiting)

Besturing (3) (overschakeling naar navigeren)

Multimedia (4) (afspelen van video- en audiobestanden)

Afbeelding (5) (fotoalbum)

E-boek (6) (functie E-boek)

Games (7)

Tools (8) (Kalender, convertor, rekenmachine)

1 Instellingen

1.1 Volume: Past het geluidsvolume aan van de gps en het touchscreen

1.2 Datum en uur: Instelling van de datum en het uur

1.3 FM Uitzending: U kunt geluiden van uw gps (telefoon, muziek, info, navigatie...) beluisteren via de autoradio.

Activering van de audioverbinding van de gps met de autoradio (aan/uit knop)

Instelling van de verbindingsfrequentie met de autoradio (+/- cursor)

Zodra de frequentie op de autoradio is vastgezet, zal alle vocale info van de gps door de autoradio komen alsook de telefoongesprekken via Bluetooth.

1.4 Talen: Keuze van de taal

1.5 Tegenlicht: Instelling van de helderheid van het scherm (maximale zon- en tegenlicht correctie) alsook de automatische of geprogrammeerde uitschakeling van uw toestel

1.6 Kalibratie: Het scherm is in de fabriek ingesteld, maar u kunt wel de kalibratie van de schermtoetsen wijzigen

1.7 Systeminfo

1.8 Padbesturing: duidt het pad aan naar de navigatiesoftware (niet wijzigen)

1.9 Reset: U kunt een reset doen van de oorspronkelijke instellingen (niet wijzigen)

1.10 Gps info : Positie van de gps en signaalkwaliteit

1.11 Windows: U kunt toegang krijgen tot de tablet pc functie (exit : klik 2x op exit)

1.12 USB : U selecteert het type verbinding met een computer (data overdracht)

2 Bluetooth

Dicht/Open: U schakelt de Bluetooth functie in of uit.

Koppelen/Verbinden: Maakt verbinding met uw Bluetooth telefoon (deze dient geactiveerd en zichtbaar te zijn)

Klik op Search (zoeken), vervolgens op Connect zodra uw telefoon herkend wordt (wachtwoord 1, 2, 3, 4)

Auto Connect ingeschakeld: uw gps zal automatisch verbinding maken met uw telefoon telkens als hij in de omgeving gevonden wordt.

Auto Answer ingeschakeld: uw gps wordt automatisch vrijgegeven bij een telefonische oproep

DUN : Internetverbinding via uw telefoon (bij een 3G telefoon)

Zodra de verbinding via Bluetooth tot stand is gekomen, kunt u uw telefoonmap automatisch opladen op de gps (toets Phonebook), oproepen ontvangen of verzenden (toets Dialing), sms-berichten ontvangen of verzenden (toets SMS), de oproepgeschiedenis raadplegen (toets Call History), de opgeslagen muziek in uw telefoon beluisteren (toets AD2P).

3 Besturing

Als u klikt op Besturing verschijnt het hoofdmenu navigatie, de voortgangsbalk geeft het opladen van de kaarten weer. Zodra ze opgeladen zijn, verschijnt het navigatiemenu.

Navigatiemenu



Dit is het beginscherm, het Navigatiemenu. Vanaf dit scherm kunt u naar alle onderdelen van het programma gaan.

Tik op **Zoeken**.

Zoekmenu



Dit is het Zoekmenu dat u helpt uw bestemming te vinden. Dit kan een adres zijn, een referentiepunt, een locatie op de kaart, één van uw Favoriete plaatsen of vorige bestemmingen, coördinaten of de plaats waar u een foto hebt genomen. Probeer eerst naar een adres te navigeren.

Tik op **Adres zoeken**.

Het land wijzigen (optioneel)



De naam van het land en de stad worden al gegeven door uw huidige locatie. Wanneer dit uw bestemming is, slaat u de volgende paar pagina's over en gaat u gelijk over naar het selecteren van de straat.

Om een ander land te kiezen dan het land dat wordt weergegeven, tikt u op **Land**.

Het land of de staat wijzigen (optioneel)

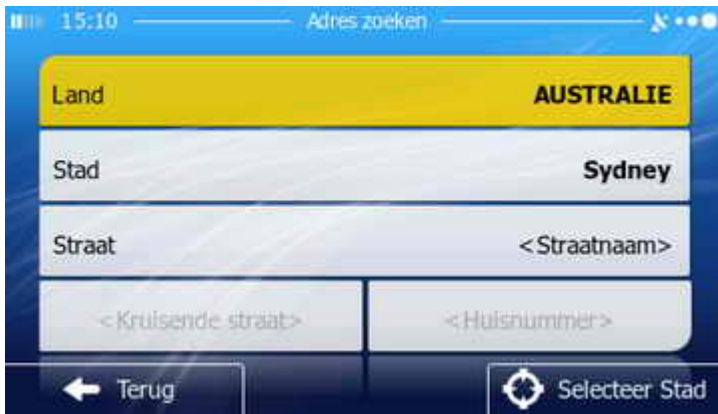

De naam van het land en de staat worden al gegeven door uw huidige locatie. Om in dit land of deze staat te zoeken, tikt u op *Stad* of *Straat* om door te gaan.

Om een ander land of een andere staat te kiezen dan weergegeven, tikt u op **Land**.

De naam van het land invoeren



Begin met het invoeren van de naam van het land. In de meeste gevallen hoeft u slechts één letter in te voeren en de navigatiesoftware zal alle landen weergeven die met deze letter beginnen. Wanneer dit niet het geval is, voert u meer letters in of tikt u op **Resultaten**.

De naam van het land of de staat in invoeren



Begin met het invoeren van de naam van het land of van de staat. In de meeste gevallen hoeft u slechts één letter in te voeren en de navigatiesoftware zal alle landen en staten weergeven die met deze letter beginnen. Wanneer dit niet het geval is, voert u meer letters in of tikt u op **Resultaten**.

Het land uit een lijst kiezen

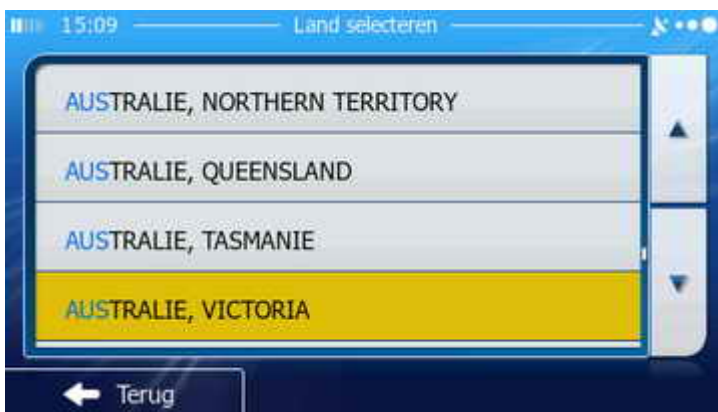

Wanneer de resultaten weergegeven zijn, voert u de naam van een land in. Het adres zal worden gezocht in het geselecteerde land.

Het land of de staat uit een lijst kiezen

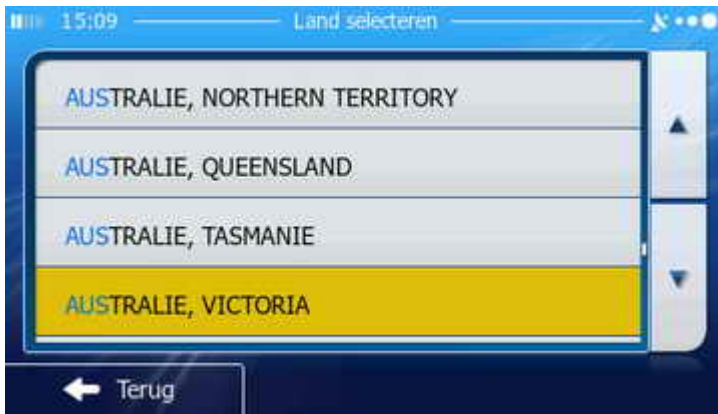

Wanneer de resultaten weergegeven zijn, voert u de naam van een land of staat in. Het adres zal in het geselecteerde land/staat worden gezocht. Wanneer u het land zonder de staat selecteert, zal het adres in alle staten van het geselecteerde land worden gezocht.

De stad wijzigen (optioneel)



Om een andere stad te selecteren dan wordt weergegeven, of wanneer u het land hebt gewijzigd, tikt u op **Stad**.

De stad selecteren (optioneel)



Als zowel het land als de staat zijn weergegeven, kunt u deze stap overslaan. Voer eerst de straatnaam in en selecteer vervolgens in de lijst alle overeenkomende straten in de staat (deze optie is niet beschikbaar in alle landen).

Wanneer de toets *Straat* niet actief is, of wanneer u eerst een stad wilt selecteren, tikt u op **Stad**.

De stad invoeren



Begin met het invoeren van de naam van de stad. De meest waarschijnlijke overeenkomst wordt altijd weergegeven op de invoerregel. Tik erop om deze te aanvaarden wanneer dit uw stad van bestemming is. Wanneer dit niet het geval is, voert u meer letters in of tikt u op **Resultaten**.

De stad invoeren



Wanneer u dit scherm binnen gaat, wordt de huidige stad weergegeven. Tik erop voor een lokale zoekopdracht of begin met het invoeren van de stad. Wanneer u nieuwe letters invoert, wordt de meest waarschijnlijke overeenkomst aangevuld. Wanneer u de stad van uw bestemming ziet, tikt u erop om deze te selecteren. Is dat niet het geval, voer dan meer letters in of tik op **Resultaten**.

De stad uit de lijst selecteren



Wanneer de lijst met overeenkomende stadnamen wordt weergegeven, bladert u eventueel door de lijst met de pijltjestoeten of sleept u door de lijst. Voer de naam van de stad van bestemming in wanneer het in de lijst verschijnt. Het adres zal in de geselecteerde stad worden gezocht.

De straat selecteren



Wanneer de stad is geselecteerd, kunt u naar het centrum van de stad navigeren door op *Selecteer stad* te tikken.

Voor een volledig adres, tikt u op **Straat**

De straatnaam invoeren



De selectie van de straat gaat op dezelfde manier te werk als de selectie van de stad. Tik om de voorgestelde straatnaam in de invoerregel te aanvaarden, voer enkele letters in om de lijst van resultaten automatisch te krijgen, of tik op **Resultaten** en selecteer de straat uit de lijst.

Het adres aanvullen



Wanneer de straat is geselecteerd, kunt u naar de locatie halverwege de straat navigeren door op *Straat selecteren* te tikken. U kunt ook een kruisende straat selecteren door op *Kruisende straat* te tikken.

Om het adres aan te vullen, tikt u op **Huisnummer**.

Het huisnummer invoeren



Voer een getal in het bereik dat gegeven wordt in de invoerregel in en tik op **Gereed** om het adres aan te vullen.

De bestemming bevestigen



Het geselecteerde adres wordt nu op de kaart weergegeven. Wanneer nodig kunt u op een andere kaartlocatie tikken om de bestemming te wijzigen. Klik tenslotte op **Volgende** om de geselecteerde bestemming te bevestigen.

De route wordt gepland



Terwijl het programma de route berekent naar uw geselecteerde bestemming, ziet u een overzicht van de huidige route-instellingen. Op deze pagina hoeft u nergens op te tikken.

Routesamenvatting



De route is nu klaar. De gehele route wordt op de kaart weergegeven met de routegegevens eromheen. Als u de route wilt wijzigen of opslaan, tikt u op *Meer*. Om naar de geselecteerde bestemming te navigeren, wacht u enkele seconden of tikt u op **Vertrek!**.

Navigatie begint



Het Kaartscherm verschijnt en de navigatie begint. Volg de instructies op van de gesproken aanwijzingen. Alle informatie die u nodig hebt om uw bestemming te bereiken, wordt ook op het scherm weergegeven. Zie het volgende hoofdstuk voor meer uitleg.

Het Kaartscherm

Het Kaartscherm is het meest gebruikte scherm van het programma. Dit scherm wordt standaard weergegeven tijdens de navigatie. U ziet een kaart in 3D, uw positie en de aanbevolen route. Informatie over de volgende manoeuvres en routegegevens worden ook weergegeven. Wanneer nodig, worden waarschuwingen ook getoond op verschillende delen van het Kaartscherm. Zie de gedetailleerde uitleg op de volgende pagina's.

Huidige positie en aanbevolen route



Uw huidige positie wordt midden-onderaan van de 3D-kaart getoond. De kaart wordt altijd in de rijrichting gedraaid. Een gekleurde lijn stelt uw aanbevolen route voor. De manoeuvres op de route worden benadrukt met pijltjes.

Volgende manoeuvre, huidig en volgende straten



De volgende manoeuvre en zijn afstand worden weergegeven in de bovenste linkerhoek. De naam van de huidige straat wordt onderaan getoond en de naam van de volgende straat staat bovenaan het scherm.

Rijstrookinformatie (niet toepasselijk op alle kaarten)



De navigatie helpt u met rijstrookinformatie indien aanwezig. Voor rijstroken en richtingen worden pijltjes gebruikt. Gemarkeerde pijlen geven de rijstroken aan waarop u moet rijden. Zijn aanvullende gegevens beschikbaar, dan worden de rijstrookpijlen vervangen door verkeersborden. Hierop worden de bestemmingen en wegnummers aangegeven waarnaar de rijstrook leidt.

Menutoets en gegevensvelden



De maximumsnelheid wordt links bovenaan de Menutoets weergegeven die het Navigatiemenu opent. In de rechter bovenhoek ziet u één van de drie aanpasbare gegevensvelden van de rit. Tik op dit veld om alle drie te zien.

Waarschuwingen (niet van toepassing op alle kaarten)



Wanneer uw route u door een zone met snelheidsverklippers of door een schoolzone leidt, wordt het symbool voor de maximumsnelheid duidelijk van te voren vervangen. Het type en de afstand van het waarschuwingspunt wordt eveneens weergegeven. Wanneer er gegevens bestaan, zullen symbolen worden getoond die voor scherpe bochten en steile afdalingen waarschuwen.

Verkeer (niet van toepassing op alle kaarten)

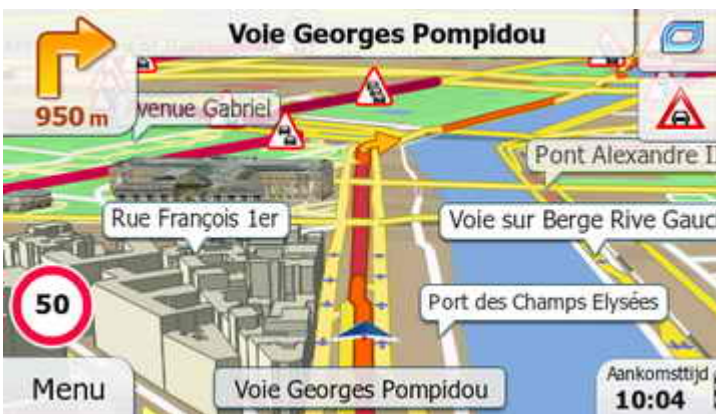

Wanneer online verkeersinformatie beschikbaar is, zullen wegen met verkeerssituaties weergegeven worden met een plaatsvervangende kleur op de kaart. Het type situatie wordt eveneens met kleine symbolen weergegeven. Het programma helpt u verkeerssituaties te vermijden die voor belangrijke vertragingen zouden kunnen zorgen.

De kaartweergave wijzigen



Tik op de kaart voor extra toetsen. U kan de kaart slepen en gebruik maken van de toetsen aan de zijkant om in en uit te zoomen en te kantelen (tik één keer of houd de toets ingedrukt). De linker bovenhoek wisselt tussen de 3D- en de 2D-modus. De rechter boventoets opent een informatiepagina over het geselecteerde kaartpunt. Eens u klaar bent, tikt u op **Terug** om terug te gaan naar de kaart.

Snelmenu



Tik op de bovenste rechterhoek van het Kaartscherm om het Snelmenu te openen. Dit menu bevat een mute-toets, een fader van het algemene geluidsniveau en de menufuncties die het meest worden gebruikt. Deze functietoetsen kunnen worden aangepast in de Instellingen. Kies de functies die u het meest gebruikt.

Een bestemming aan de route toevoegen

Wanneer u al een route hebt, kunt u deze uitbreiden met één of meerdere bestemmingen. Selecteer de tweede bestemming zoals u dit de eerste keer hebt gedaan, en besluit vervolgens waar u deze in de route plaatst. Dit hoofdstuk leidt u door dit proces.

Neem de geplande route naar een adres zoals in het eerste hoofdstuk van deze tutorial. De route is lang en u wilt stoppen voor de nacht. In dit voorbeeld zullen we een hotel selecteren langs de route, als tussenstop.

Navigatiemenu



Het zoeken naar een Referentiepunt begint vanuit het Navigatiemenu. Wanneer u in het Kaartscherm bent, tikt u op *Menu* om terug te gaan naar het Navigatiemenu.

Tik op **Zoeken**.

Zoekmenu



In het Zoekmenu tikt u op **Plaatsen zoeken**.

Plaatsenmenu



Er zijn meerdere manieren om naar een Plaats te zoeken. Tik op *Snelzoeken* om een Plaats op naam te vinden op uw route (of rondom uw huidige locatie wanneer er geen route is). Tik op één van de vaste zoekcategorieën wanneer u hierin uw voorkeur vindt.

Voor alle andere zoekopdrachten, tikt u op **Zoekopdracht aanpassen**.

Waar zoeken?



Eerst zult u worden gevraagd waar de Plaats is waar u naar op zoek bent. Tik op *In de omgeving* om in de buurt van uw locatie of *In de buurt van bestemming* te zoeken aan het einde van de route. Tik op *In een plaats* en selecteer een stad waarin u wilt zoeken.

Om naar een hotel te zoeken in de buurt van uw route, tikt u op **Langs route**.

Waar zoeken?



Eerst zult u worden gevraagd waar de Plaats is waar u naar op zoek bent. Tik op *In de omgeving* om in de buurt van uw locatie of *In de buurt van bestemming* te zoeken aan het einde van de route. Tik op *In een plaats* en selecteer een stad waarin u wilt zoeken.

Om naar een hotel te zoeken in de buurt van uw route, tikt u op **Langs route**.

Lijst van gegroepeerde plaatsen



Plaatsen zijn gegroepeerd. Eerst ziet u de lijst van de belangrijkste Plaatscategorieën. Blader door de lijst wanneer nodig, of tik op *Alle plaatsen tonen* om de lijst van Plaatsen te zien, ongeacht hun categorie. U kunt op naam naar een Plaats zoeken met *Op naam zoeken*.

Om naar een hotel te zoeken, tikt u op **Accommodatie**.

Lijst van subgroepen van plaatsen



De lijst van subgroepen onder Accommodatie wordt nu weergegeven. De opties zijn dezelfde als daarvoor.

Om naar een hotel te zoeken, tikt u op **Hotel of Motel**.

Lijst van merken in de geselecteerde subgroep



De lijst van hotel- en motelketens worden vervolgens getoond.

Tik op één van de merken van uw voorkeur, of tik op **Alle plaatsen tonen** voor de volledige lijst van hotels en motels.

De plaats uit de lijst met resultaten selecteren



De lijst van hotels en motels in de buurt van de route wordt weergegeven, gesorteerd op de afstand van de noodzakelijk omweg. Tik op *Meer* om de lijst in een andere volgorde te zetten. Blader erdoor wanneer nodig, en selecteer tenslotte één van de hotels uit de lijst.

De bestemming bevestigen

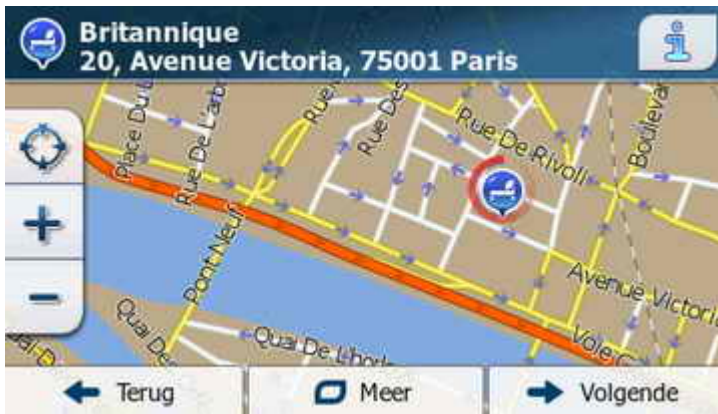

De geselecteerde plaats wordt nu op de kaart weergegeven. Wanneer nodig kunt u op een andere kaartlocatie tikken om de bestemming te wijzigen. Klik tenslotte op **Volgende** om de geselecteerde bestemming te bevestigen.

De nieuwe bestemming in de route plaatsen



Omdat u al een bestemming hebt, dient u te besluiten wat er met deze plaats gaat gebeuren. Om de vorige route te wissen en de bestemming te vervangen met deze plaats, tikt u op *Nieuwe route*. Om dit nieuwe punt te bereiken na de vorige bestemming, tikt u op *Eindbestemming*.

In dit voorbeeld zijn we op zoek naar een tussenstop, u tikt dus op **Tussenpunt**.

De route wordt gepland



Vanaf dit punt gebeurt het elfde als wanneer u de eerste bestemming, het adres, selecteert. U ziet een overzicht terwijl de route wordt gepland, en vervolgens krijgt u een visuele bevestiging van de route en zijn informatie. Tenslotte gaat u terug naar het Kaartscherm en begint u de navigatie.

Mijn route (route-informatie en routebewerking)

Tik op de toets *Route* op het scherm van het Navigatiemenu om toegang te krijgen tot route-informatie en om de route op verschillende manieren te bepalen. Dit is ook de plaats waarop u de route kunt wissen wanneer u besluit de navigatie te stoppen voordat u de betreffende bestemming bereikt.

Het Mijn route menu openen



Wanneer u in het Kaartscherm bent, tikt u op *Menu* om terug te gaan naar het Navigatiemenu.

In het Navigatiemenu tikt u op **Mijn route**

Inhoud van het menu **Mijn route**



Het scherm **Mijn route** geeft talrijke route-informatie weer, bijvoorbeeld de bestemming, de tijd die nodig is om de bestemming te bereiken, het voertuigtype, de routeberekeningsmethode en de waarschuwingspictogrammen. Tik op *Overzicht* om de gehele route op de kaart weer te geven en tik op *Route annuleren* om de navigatie te stoppen.

Meer menu met extra opties



In het menu **Mijn route**, tikt u op **Meer** voor extra opties. U kunt de *Routebeschrijving* openen, u kunt de *Route-instellingen* wijzigen, of u kunt een andere routemethode kiezen in *Alternatieve routes*. U kunt ook de navigatie simuleren, de route voor verder gebruik opslaan of een vorige opgeslagen route voor navigatie laden.

De route bewerken



Om de route te bewerken, tikt u op **Route bewerken** op het scherm **Mijn route**. Hier kunt u bestemmingen wissen of toevoegen, hun volgorde wijzigen, en kunt u er zelfs voor zorgen dat het programma de route optimaliseert. Om een route voor toekomstig gebruik te plannen met een beginpunt, in plaats van uw huidige locatie, voert u de vlag in de eerste regel van de lijst in en selecteert u een nieuw beginpunt.

Vermijdingen (afwijken van de aanbevolen route)



Om van de route af te wijken, tikt u op **Vermijdingen** op het scherm **Mijn route**. Hier kunt een weg kiezen die u wilt vermijden, een afstand instellen hoever u ervan wil afwijken, of speciale delen van de route vermijden (kies één uit de lijst). Werden er al vermijdingen ingegeven, tik dan op *Oorspronkelijke route herstellen* om terug te gaan naar de ongewijzigde route.

Meer menu (buiten de navigatie)

Vanuit het Navigatiemenu kunt u toegang krijgen tot andere handige programma's die u helpen bij andere reisbehoeften. Dit is de plaats waar u demonstratieroutes kunt vinden. Deze leggen u uit hoe de navigatie u begeleidt, waar u kunt lezen hoe u updates of extra kaarten kunt krijgen, waar u informatie kunt krijgen over het land waarin u rijdt en u uw reizen kunt analyseren met de Ritmonitor.

De toets Instellingen in dit menu geeft u de mogelijkheid om navigatieparameters te wijzigen en de weergave van het programma en het Kaartscherm te bepalen.

Meer menu



Wanneer u in het Kaartscherm bent, tikt u op *Menu* om terug te gaan naar het Navigatiemenu.

In het Navigatiemenu tikt u op **Meer...**

Inhoud van menu Meer



Dit menu bestaat uit een lijst van applicaties. Sommige zijn complex (Music Player en Picture Viewer) andere eenvoudig (Rekenmachine, Eenheid converteren enz.). Ze leveren nuttige informatie zoals de tijd van de zonsopgang en -ondergang of de maximumsnelheden in landen. Er is ook een ritlogsysteem en een rekenmachine voor brandstofverbruik. Om de navigatie aan te passen, tikt u op **Instellingen**.

Instellingen

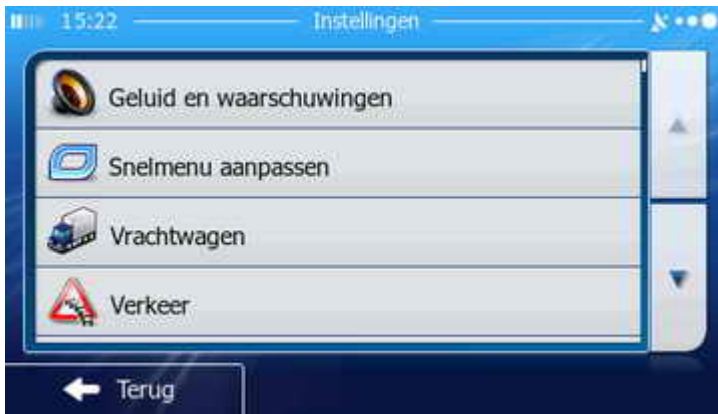

In de Instellingen kunt u de weergave en het gedrag van de navigatie aanpassen. De instellingen zijn gegroepeerd. We zullen op de volgende pagina's enkele van deze groepen nader bekijken. Blader door de lijst van instellinggroepen en tik op de groep die u wilt bekijken of wilt wijzigen.

Instellingen: Geluid en waarschuwingen

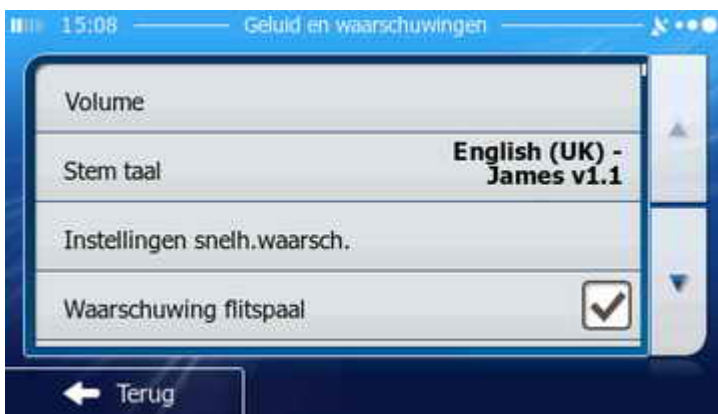

In Geluid en waarschuwingen, kunt u het volume van de verschillende geluiden in het programma en van de achtergrondmuziek onafhankelijk van elkaar instellen. De stem van de geluids instructies kan hier ook worden gewijzigd.

Ook kunnen hier verschillende waarschuwingen aan en uit worden gezet, en aangepast worden.

Instellingen: Snelmenu Aanpassen



In Snelmenu Aanpassen kunt de functie van de Snelmenutoetsen veranderen. Het Snelmenu kan direct uit het Kaartscherm worden geopend om gemakkelijke toegang tot de meest gebruikte functies van het programma te krijgen. Tik op één van de toetsen om een nieuwe functie toe te wijzen.

Instellingen: Verkeer

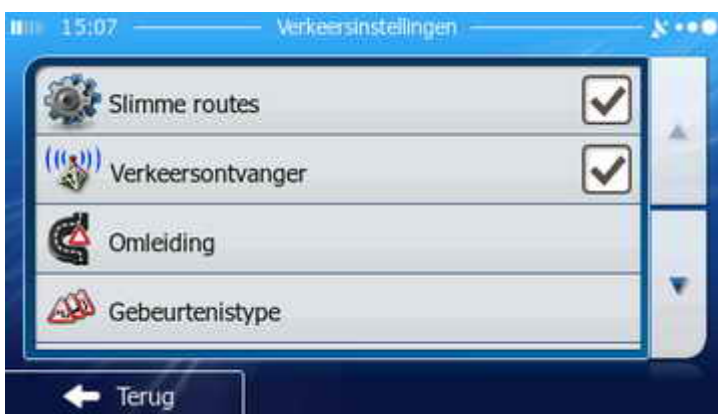

In de Verkeersinstellingen kunt u de FM-zender selecteren die u van Verkeersinformatie voorziet. U kunt ook bepalen hoe de ontvangen verkeerssituatie de route zal wijzigen die het programma aanraadt. Selecteer de situatietypes die in aanmerking moeten worden genomen of die genegeerd moeten worden, en geef het programma de opdracht hoe te reageren wanneer een nieuwe situatie wordt ontvangen.

Instellingen: Route



Route-instellingen is de belangrijkste pagina van de Instellingen. Daarom wordt dit scherm u door de configuratiewizard aangeboden wanneer u het programma voor het eerst gebruikt. Kies het voertuig dat voor routeberekening wordt gebruikt, selecteer de routemethode, en neem verschillende wegtypes in uw routes op of sluit ze uit.

Instellingen: Kaart



In Kaartinstellingen kunt u de weergave van het Kaartscherm veranderen. Dit ziet u meteen dankzij de live kaart op het scherm terwijl u de instellingen wijzigt. Tik op *3D-voertuigenoverzicht* en kies een symbool om uw locatie te tonen. Tik op *Markeringen plaatsen* om in te stellen welke categorieën van referentiepunten op de kaart moeten worden getoond en welke van hun gewist moeten worden.

Instellingen: Visuele begeleiding



In de Visuele begeleiding wijzigt u de instellingen met betrekking tot de navigatie op het Kaartscherm. Wijzig de waarden in de drie velden, zet *Weergave afslagen* aan of uit, dit zijn de realistische 3D-modellen van het volgende kruispunt. Onderdruk *Wegwijzers*, de wegwijzers die tonen welke rijstrook u naar welke bestemming brengt. U kunt ook een kleine *Voortgangsbalk route* aanzetten.

Instellingen: Weergave



In de Weergave-instellingen kunt u de weergave van het programma bepalen. Beweeg de menu's, verander de gehele weergave (skin) voor gebruik overdag en 's nachts. U kunt ook het niveau van het achtergrondlicht en de helderheid van het scherm aanpassen.

Regionale menu: u kunt de taal van het programma veranderen, de maateenheden en de tijdzone.

Route Monitor Menu: u kunt de opnames van uw routes activeren en beheren

Menu verzamelen van informatie: Verzameltool voor informatie die wordt gebruikt om de kaartgegevens bij te werken (Aangeraden wordt om dit ingeschakeld te laten om de kaartgegevens continu te verbeteren.)

Configuratie assistent: Met deze Assistent kunt u alle voorgaande functies configureren.

4 Weergave van multimediabestanden

Open op het hoofdmenu het bestand "Multimedia" en vervolgens "Video" of "Muziek". U krijgt dan toegang tot de lijst van bestanden die op uw micro sd-kaart staan (indien u die voorafgaandelijk in de daartoe voorziene poort geplaatst hebt) en u kunt ze laten afspelen. U kunt volgende formaten weergeven: Muziek : MP3, WMA9, WAV - Video's : DIVX, XVID, MPG2, WMV, ASF.

5 Functie Fotoalbum

Open het menu Beeld en u krijgt toegang tot de opgeslagen foto's op uw micro sd-kaart.

6 Functie E-boek

Open het menu E-boek en u krijgt toegang tot de boeken die op uw sd-kaart geladen zijn in txt-formaat en u kunt hierin bladeren bij stilstand of pauzes.

7 Games

Met dit menu hebt u toegang tot enkele leuke spelletjes.

8 Tools

Dit menu bevat enkele handige tools zoals een convertor, rekenmachine en kalender

Gebruik

Aansluiting: voor een goed gebruik, sluit de sigarenaansteker aan, en plaats vervolgens de mini USB-stick in de hiertoe voorziene aansluiting op de zijkant van het toestel. Voor een 220V aansluiting, gebruik de voor dit doel bijgevoegde oplader.

Start: Druk op de aan/uit knop links op de bovenzijde van het toestel (druk ongeveer 2 sec.).

De volledige gebruiksaanwijzing is vervat in het toestel. Om hiertoe toegang te krijgen, start u het toestel en volgt de volgende stappen.

Op het hoofdmenu klikt u op “Navigatie”, waarna het toestel de kaarten laadt. Vervolgens verschijnt het navigatiescherm. Klik op “Meer”. In het volgende menu klikt u op “Help”, vervolgens het icoontje “Tutorial”. U kunt dan de gebruiksaanwijzing op uw gemak doorlezen.

Aansluitingen:

AV-IN: U kunt een audio- of videotoestel aansluiten zoals bijv. een achteruitrijcamera (optie)

Micro sd-poort:

Plaats hierin een micro sd-kaart waarop u multimediabestanden of bijkomende kaarten kunt registreren. (downloads op www.navango.fr.)

Hoofdtelefoonaansluiting: De aansluiting op een hoofdtelefoon is mogelijk.

Garantie – Dienst naverkoop

Onze gps-toestellen zijn gedekt tegen fabricagefouten gedurende een jaar vanaf de datum van aankoop. De aankoopfactuur geldt als bewijs.

Een defect toestel moet ons terugbezorgd worden in de oorspronkelijke verpakking samen met de volgende toebehoren :

- USB-kabel
- Oplader voor sigarenaansteker
- Voorruitbevestiging
- Lader
- Aankoopfactuur van het toestel
- SAV-bestand (te downloaden op de site navango.fr of verkrijgbaar bij uw dealer).

Een toestel dat verstuurd wordt met onvolledig SAV kan geweigerd worden.

Na controle door onze SAV-dienst (dienst naverkoop) en erkenning van garantie, wordt het toestel hersteld binnen 48u. (van maandag tot vrijdag, met uitzondering van de jaarlijkse vakantieperiodes) ofwel omgeruild en door Colissimo teruggestuurd naar de dealer of desgewenst rechtstreeks naar de klant.

Dit vereist dat de sav-fiche voor terugzending correct is ingevuld.

Bij weigering van herstelling onder garantie (cfr. Onderstaande redenen) wordt een bestek opgesteld voor herstelling of omruiling van het product.

Toepassingsgebied van de garantie:

Vallen onder de garantie van het gps-toestel “Navango”: de lader voor de sigarenaansteker, de lader. Vallen niet onder de garantie: de toebehoren die door de gebruiker werden toegevoegd zoals een geheugenkaart of aangesloten multimediatoebehoren.

ETD heeft als enige verplichting de herstelling of omruiling van het product en terugzending naar de dealer. In geen enkel geval kan hij belast worden met de vervoerskosten van terugzending van het product naar de SAV-dienst, noch van terugzending van het product tussen de dealer en de eindklant.

ETD kan in geen enkel geval verantwoordelijk gesteld worden voor gevolgen die voortkomen uit een terugzending naar SAV of een panne van het product (verlies van voordelen, inkomsten, gegevens, het genot of gebruik van het product of een ander verwant product.

Redenen van weigering voor herstelling onder garantie :

Het toestel werd geopend of gedemonteerd, er is sprake van overspanning, onderdompeling, sporen van vocht, het toestel heeft een schok of val ondergaan, het toestel is gebruikt in omstandigheden die niet

normaal zijn voor gebruik van een gps-toestel, het toestel werd blootgesteld aan extreme klimaatomstandigheden, er is sprake van verwijdering of verplaatsing van bestanden door de gebruiker, elk gebruik dat niet conform is aan een normaal gebruik, gebruik van een toebehoren dat oorspronkelijk niet werd meegeleverd met het toestel (laders, randapparatuur, andere toebehoren), oplading van informatica- of multimediatebestanden die het systeem ontregelen, computervirussen.

Er kan geen enkele vergoeding of compensatie aan ETD worden geëist in geval van vertraging die te wijten is aan vertraging in de herstellertijd, of het nu gaat om transporttermijnen voor het zenden of terugsturen of om een tijdelijk gebrek aan onderdelen. ETD engageert zich evenwel om binnen een tijdsbestek van maximaal 1 maand, een ruiloplossing voor te stellen aan de klant in afwachting van de herstelling van zijn product in SAV (ter beschikking stelling van een omruiltoestel of terugbetaling van het geldende adviestarief).

UPDATES

De updates van kaarten, bezienswaardigheden alsook bijkomende kaarten zijn beschikbaar op de site www.navango.fr met de data van beschikbaarheid van deze updates.

Bijkomende kaarten : Cfr. lijst, voorwaarden en tarieven op www.navango.fr

Het levenslange abonnement bevat het updaten van de kaarten van West-Europa, van bezienswaardigheden en van zware voertuigen en campingcars.